Le Bercail

Bulletin de la Société de généalogie et d'histoire de la région de Thetford Mines

Thetford Mines, été 2011

Volume 20, numéro 2

Les terres gratuites

Famille Arthur Jacques, 1937

Source: Centre d'archives de la région de Thetford - Les Célébrations du125e d'East Broughton 1996 (Donateur: Fernand Lambert)

Famille Joseph Gagné, 1927

Source: Centre d'archives de la région de Thetford - Fonds Galerie de nos ancêtres de l'or blanc.

S.G.H.R.T.M. 1988

671, boul. Frontenac Ouest
Thetford Mines (Québec) G6G 1N1
Tél. 418 338-8591 poste 231
Télécopieur 418 338-3498
Courriel : sghrtm@cegepth.qc.ca
Site internet : http://www.genealogie.org/club/sghrtm

Tout commence par la confiance

PROMUTUEL
APPALACHES — ST-FRANÇOIS

Organisme sans but lucratif, la Société favorise l'entraide des membres, la recherche en généalogie et la diffusion de l'histoire de notre région. Elle permet également d'acquérir des connaissances généalogiques par la publication de ses répertoires.

Siège social : Cégep de Thetford
671, boul. Frontenac Ouest, Thetford Mines, Québec G6G 1N1
Tél. : 418 338-8591 poste 231 Télécopieur : 418 338-3498
Courriel : sghrtm@cegepth.qc.ca
Web : http://www.genealogie.org/club/sghrtm

CONSEIL D'ADMINISTRATION
2011-2012

PRÉSIDENT : DANY TANGUAY
VICE-PRÉSIDENTE : CLÉO BAKER
SECRÉTAIRE : DORIS PARÉ
TRÉSORIER : FRANÇOIS PELLERIN

CONSEILLERS

ANGÈLE CHAMBERLAND
NELSON FECTEAU
CAMILLE GRÉGOIRE
STÉPHANE HAMANN
ROGER LAFRANCE

GHISLAINE GERVAIS: directrice générale

PUBLICATIONS

SACRÉ-CŒUR-DE-MARIE
SAINT-JEAN-DE-BRÉBEUF
SAINT-JACQUES-DE-LEEDS
SAINT-JOSEPH-DE-COLERAINE
ANGLOPHONES (Cté MÉGANTIC)
SAINT-ANTOINE-DE-PONTBRIAND
SAINT-NOËL-CHABANEL, THETFORD MINES
SAINT-DÉSIRÉ-DU-LAC-NOIR, BLACK LAKE
SAINT-MÉTHODE
ROBERTSONVILLE
SAINTE-MARTHE , THETFORD MINES
SAINTE-CLOTILDE (BEAUCE)
THETFORD MINES (ACTES CIVILS)
SAINT-ANTOINE-DANIEL
SAINT-ÉPHREM (BEAUCE)
SAINT-PIERRE-DE-BROUGHTON
SAINT-ALPHONSE, THETFORD MINES (bapt.)
SAINT-HENRI-DE-LÉVIS (bapt.)
BEAULAC - GARTHBY STS-MARTYRS-CAN.
SAINT-JULIEN-DE-WOLFESTOWN
HISTORIQUE DES RUES DE THETFORD MINES
DISRAELI
SAINT-MAURICE, THETFORD MINES

COMITÉS DE LA SOCIÉTÉ

COMITÉ	DIRECTEUR
LE BERCAIL	GHISLAINE GERVAIS
RÉPERTOIRES	STEPHANE HAMANN
CORRECTRICE	CLÉO BAKER

HEURES D'OUVERTURE
DU 1ER SEPTEMBRE AU 1ER JUIN

LUNDI AU JEUDI	: 8 H 15 – 20 H
VENDREDI	: 8 H 15 – 17 H
SAMEDI	: 13 H – 16 H
DIMANCHE	: 13 H – 16 H

COTISATION ANNUELLE DES MEMBRES
MEMBRE INDIVIDUEL 20 $, ÉTUDIANT 10 $
LA COTISATION COMPREND L'ABONNEMENT À LA REVUE « LE BERCAIL »

Table des matières

Mot du Président…… 4

Une terre gratuite……... 5

Bill 10 …….. 6

Familles inscrites…… 9

Edouard Tanguay……. 20

Chicane de clôtures……..…….. 25

King Cash Store……..……... 26

Nil Picard ……..……... 27

Acquisitions …..……... 30

Mot du Président

Au nom des membres du conseil d'administration et en mon nom personnel, j'aimerais remercier Mme Carmen Jalbert Jacques, qui nous quitte après de nombreuses années de bénévolat. Son expérience, son dévouement et sa joie de vivre ont été grandement appréciés.

D'autre part, j'aimerais souhaiter la bienvenue à monsieur Camille Grégoire qui s'est joint à notre conseil d'administration.

Nous consacrons cette revue en grande partie, à l'attribution d'une terre gratuite aux familles de douze enfants vivants. C'était une promesse électorale d'Honoré Mercier, chef du Parti national, qui voulait favoriser les familles nombreuses. Vous pourrez y lire également un texte concernant les sujets suivants : une chicane de clôtures, le magasin « King Cash Store » et l'entreprise de M. Nil Picard.

Je tiens à remercier les bénévoles qui accomplissent un travail extraordinaire tout au long de l'année. Je souhaite à chacun d'entre vous de bien profiter de vos vacances sous le soleil, la mer, les voyages… et pourquoi pas de belles découvertes généalogiques!

Bonne lecture!

Dany Tanguay, GRA

Une terre gratuite

Dany Tanguay

Durant la campagne électorale de 1886, Honoré Mercier chef du Parti national promet s'il est élu, une terre gratuite aux familles de douze enfants vivants. Une fois élu, il tient cette promesse et fait voter une loi en 1890 intitulée **«Acte portant privilège aux pères ou mères de famille ayant douze enfants vivants».** Il s'agit d'une terre de cent acres faisant partie des terres publiques. Les enfants doivent être nés à l'intérieur d'un mariage légitime. À cette époque, les familles qui comptent dix enfants nés d'un légitime mariage peuvent recevoir une pension annuelle de 300 livres. Il ne doit pas y avoir de prêtre, de religieux ou religieuse parmi les dix enfants. Si la famille compte douze enfants la pension passe à 400 livres par année.

Tout père ou mère de famille de douze enfants qui veulent se prévaloir de cette nouvelle loi doivent présenter une requête au secrétaire de la province de Québec. De plus, il ou elle doit joindre son acte de mariage, un acte de naissance pour chacun des douze enfants en plus d'un certificat, contenant le nombre d'enfants et leurs noms, signé par un juge de paix. Après avoir reçu la documentation exigée, le secrétaire de la province discute du cas avec le lieutenant-gouverneur. Si ce dernier accepte la demande, un arrêt est passé et une copie de cet arrêt est envoyée au commissaire des terres de la Couronne qui concède la terre de cent acres que le requérant a choisie.

On apporte certaines modifications à la loi le 30 décembre 1890. Dorénavant, le curé du village où réside le requérant doit fournir un certificat confirmant les faits mentionnés dans la demande. On n'a plus besoin de fournir l'acte de naissance de chacun des enfants, car on retrouve le nom et la date de naissance dans le certificat fourni par le curé. La requête doit être adressée au commissaire de l'Agriculture et de la Colonisation.

À partir de 1892, la terre de cent acres choisie doit l'être parmi les terres publiques cultivables qui sont en vente et disponibles au moment du choix et elle doit être dans le canton, la paroisse ou le territoire où demeure le requérant ou le plus près possible de sa résidence. En 1895, une modification à la loi stipule que dorénavant les terres sont octroyées par un billet de location aux conditions d'établissement de cette époque. En 1904, le requérant peut recevoir une somme de 50 $ à la place de la terre. En mai 1905, on abolit la « La Loi des douze enfants».

Durant la période où cette loi est en vigueur, 4977 familles sur les 5413 officiellement reconnues reçoivent une terre de cent acres ou une prime de 50 $. Comme toutes les lois profitent à certains aux détriments des autres, celle-ci ne fait pas exception. En effet, les détenteurs de billet de location et les « squatters » profitent de cette loi pour acquérir légalement une terre qu'ils occupent sans en être les propriétaires.

Référence : Site de la Bibliothèque et Archives nationales du Québec

BILL

Acte portant privilége aux pères de famille ayant douze enfants vivants.

ATTENDU qu'il convient, à l'exemple de tous les siècles, de donner des marques de considération à la fécondité du lien sacré et politique du mariage ; En conséquence, Sa Majesté, par et de l'avis et du consentement de la Législature de Québec, décrète ce qui suit :

1. La section suivante est ajoutée au chapitre septième du titre quatrième des Statuts refondus de la Province de Québec.

" SECTION XIIIe.

" DU PRIVILÉGE DES PÈRES DE FAMILLES AYANT DOUZE ENFANTS VIVANTS.

" **1748***a*. Tout père de famille, né ou naturalisé en cette province, qui a douze enfants vivants issus d'un légitime mariage, a droit, suivant son choix, à cent acres de terres publiques, aux conditions d'établissement voulues par la loi des terres.

" **1748***b*. La jouissance et l'usufruit de ces cent acres de terres, appartiennent au père et à la mère de ces douze enfants, leur vie durant, et la propriété, y compris les impenses et améliorations qui y ont été faites, en appartient à celui des douze enfants en faveur de qui le père, ou dans le cas de décès du père, la mère, a fait donation entrevifs ou testementaire, pour lui servir de patrimoine de famille.

" **1748***c*. Dans le cas où le père et la mère décèderaient sans avoir fait de donation comme ci-dessus, la propriété tombe dans la succession.

" **1748***d*. Les terres ainsi données par le gouvernement, ne peuvent être aliénées par les pères ou mères de famille, tant qu'ils en ont la jouissance ni—sauf pour taxes municipales et scolaires et réparations d'églises ou de presbytères, —être saisies et hypothéquées.

10

" **1748***e*. Tout père de famille, qui a droit et veut bénéficier des avantages accordés par la présente loi, doit, à cet effet, présenter une requête au secrétaire de la province, accompagnée de son extrait de mariage, d'un extrait de baptême de chacun de ses enfants ainsi que d'un certificat assermenté devant un juge de paix, constatant le nombre de ses enfants et leurs noms, et rédigé d'après la formule A, de cette section, ou d'après toute autre formule équivalente.

" **1748***f*. Après examen de la requête et des certificats, le secrétaire de la province fait rapport au lieutenant-gouverneur en conseil.

" **1748***g*. Si le lieutenant-gouverneur en conseil accorde la demande, un arrêté est passé à cet effet, et copie en est transmise au commissaire des terres de la couronne, qui est chargé de concéder au requérant les cent acres qu'il a choisis.

" **1748***h*. Un titre de concession redigé d'après la formule B, ou d'après toute autre formule au même effet, est donné en conséquence au requérant par le commissaire pour valoir ce que de droit.

" **1748***i*. Des livres doivent être tenus dans le département des terres de la couronne constatant :

1. La date de l'arrêté en conseil qui accorde la requête :
2. Les terres qui sont octroyées par le commissaire, et dans quelle partie de la province ;
3. Les noms des personnes à qui elles sont octroyées ;
4. La date de la concession du titre. "

2. Le présent acte viendra en vigueur le jour qu'il plaira au lieutenant-gouverneur en conseil de fixer par proclamation.

FORMULE A.

CERTIFICAT DU PÈRE DE FAMILLE A L'EFFET QU'IL A DOUZE ENFANTS VIVANTS.

Je de certifie, en présence de juge de paix pour le district de que j'ai douze enfants vivants issus de mon légitime mariage avec mon épouse ; lesquels enfants se nomment comme suit, savoir :

[Signé]
A. B.
père de famille.

Assermenté devant moi à ce jour de 18
[Signé]
C. D.
Juge de Paix.

FORMULE B.

OCTROI DE CONCESSION DE TERRE PUBLIQUE EN FAVEUR DU PÈRE DE FAMILLE QUI A DOUZE ENFANTS VIVANTS

CANADA,
PROVINCE DE QUÉBEC.

VICTORIA, par la grâce de Dieu, Reine du Royaume-Uni de la Grande-Bretagne et d'Irelane, Défenseur de la Foi, etc., etc.

A TOUS CEUX QUE CES PRÊSENTES PARVIENDRONT, OU QU'ICELLES POURRONT CONCERNER,

SALUT :

Sachez que de NOTRE GRACE spéciale, connaissance certaine et plein gré, NONS avons pour Nous, Nos héritiers et successeurs, cédé et octroyé, et par les présentes, cédons et octroyons à (*nom du père de famille*) dans notre Province de Québec, qui a démontré, conformément à la loi, qu'il était père d'une famille de douze enfants vivants, issus de son légitime mariage avec (*nom de la femme*) son épouse, tout ce monceau de terre, sis et situé dans le canton de dans le comté de dans Notre dite Province de Québec, contenant, d'après arpentage, cent acres plus ou moins et décrit comme suit, savoir :

Pour par le dit (*nom du père de famille*) et au cas de décès de ce dernier, sa veuve, en jouir à titre d'usufruitier, comme d'un bien en franc et commun soccage, suivant la loi du pays, et en laisser la propriété à l'un de ses douze enfants à son choix, le tout conformément à la section XII*a*, du chapitre septième du titre quatrième des Statuts refondus de la province de Québec

En foi de quoi, NOUS avons fait rendre NOS PRÉSENTES LETTRES PATENTES et fait apposer le grand sceau de NOTRE dite province de Québec.

TÉMOIN, NOTRE TRÈS FIDÈLE ET BIEN AIMÉ, L'HONORABLE LIEUTENANT-GOUVERNEUR DE NOTRE DITE PROVINCE DE QUÉBEC.

Donné en NOTRE cité de Québec, ce jour de dans l'année de NOTRE SEIGNEUR, mil huit cent et de NOTRE RÈGNE la

Par ordre.

Secrétaire,

Asst. Com. des terres de la couronne.

Inverness

Pierre Carrier, fils de Pierre Carrier et d'Eustasie Morency, épouse Marie Léa Marois, fille de Louis Marois et de Marie Bolduc, le 10 février 1863 à Leeds. Il choisit la prime de 50 $.

Napoléon Charest, fils d'Olivier Charest et d'Henriette Paradis, épouse Marie Normand, fille de François-Régis et de Rose Paquet, le 31 janvier 1883 à Laurierville. Il choisit la prime de 50 $.

Thomas Davidson, fils de Robert Davidson et de Phoebe Aldrich, épouse Sara Elisa Askcrap, fille de Robert Askcrap et de Mary Jane Ferguson, le 7 janvier 1895 à l'église Méthodiste d'Inverness. Il choisit la prime de 50 $.

Joseph Gagné, fils de Joseph Gagné et de Louise Drouin, épouse Marie-Délima Pépin dit Lachance, fille de Thomas Pépin dit Lachance et d'Adélaïde Vallée, le 18 avril 1882 à Broughton. Il choisit la prime de 50 $.

John McNulty, fils d'Edward McNulty et de Katerine McInenly, épouse Mary Brown, fille de John Brown et de Honorah Lane, le 14 février 1860 à Saint-Sylvestre. Aucune mention du choix entre la prime et la terre n'est indiquée.

William Alexander Ross, fils de Daniel Ross et de Elisabeth Southwood, épouse Françoise Poisson, fille de Joseph Poisson et de Luce Marchand, le 21 mai 1873 à Saint-Louis de Blandford. Il choisit la prime de 50 $.

Jonathan Watts épouse Ann Glass le 8 janvier 1859 à l'église presbytérienne d'Inverness. Aucune mention du choix entre la prime et la terre n'est indiquée.

Kinnears Mills

Walter Greake épouse Margaret Suiter. Il reçoit la terre située à Thetford, rang 9, lot 12, 1/2 sud-ouest.

Leeds

John Beattie épouse Jane Wilson le 14 février 1853 à l'église anglicane de Lotbinière. Aucune mention du choix entre la prime et la terre n'est indiquée.

Willam Harvey épouse Margaret Penny le 16 février 1852 à la Church of England de Leeds. Il reçoit la terre située à Wolfestown, rang 9, lot 28, 1/2 sud-ouest.

Denis Kallum épouse Catherine Drozier. Il choisit la prime de 50 $.

James Suitor épouse Ann Russell le 26 mars 1861 à l'église anglicane de Lotbinière. Il reçoit la terre située à Thetford, rang 9, lot 13, 1/2 nord-est.

Lyster

Amédée Boilard, fils d'Amable Boilard et de Josephte Germain, épouse Marguerite Lacasse, fille de Jean Lacasse et de Marie Dallaire, le 20 juillet 1869 à Saint-Bernard. Il reçoit la terre située à Winslow (Compton), rang 4 sud-ouest, lots 79 et 80.

Damase Lacasse, fils d'Édouard Lacasse et Angélique Larivée, épouse Philomène Poisson, fille d'Alexis Poisson et Archange Mailhot, le 22 février 1859 à Laurierville. Il reçoit la terre située à Price (Beauce), rang 5, lot 32, sud-ouest.

Achille Lehoux, fils de François Lehoux et de Zoé Bélanger, épouse Célina Gagnon, fille de Jean-Baptiste Gagnon et de Philomène Fluet, le 28 novembre 1876 à Saint-Pierre de Broughton. Il choisit la prime de 50 $.

Louis Lehoux, fils de Charles Lehoux et d'Émilie Bilodeau, épouse Philomène Trudel, fille de Pierre Trudel et de Marie Leblond, le 28 août 1877 à Saint-Elzéar de Beauce. Il choisit la prime de 50 $.

Herménégilde Marchand, fils d'Élie Marchand et de Claire Beaudet, épouse Julie Hamel, fille de Théophile Hamel et d'Ursule Boissonneau, le 25 février 1862 à Sainte-Croix de Lotbinière. Il reçoit la terre située à Garthby (Wolfe), rang 1, lot 21.

Joseph Martineau, fils de Pierre Martineau et de Marie Bureau, épouse Olympe Renaud, fille de Michel Renaud et de Henriette Lacasse, le 13 mai 1872 à Lyster. Il choisit la prime de 50 $.

John Long Moore épouse Martha Ferguson le 7 avril 1853 à l'église presbytérienne St. Andrews de Québec. Aucune mention du choix entre la prime et la terre n'est indiquée.

Dagobert Ratté, fils de François Ratté et d'Angélique Hallé, épouse Hélène Auclair, fille d'Édouard Auclair et de Victoire Forgues, le 30 juin 1840 à Sainte-Marie de Beauce. Il épouse en deuxièmes noces Marie Dubois, fille de Raphaël Dubois et de Marie Roberge, le 8 avril 1861 à Laurierville. Aucune mention du choix entre la prime et la terre n'est indiquée.

Cyrille Thibodeau, fils de Norbert Thibodeau et de Catherine Nadeau, épouse Célina Boisvert, fille d'Isaïe Boisvert et de Marie Pratte, le 16 novembre 1869 à Laurierville. Il épouse en deuxièmes noces Anastasie Dubuc, fille d'Isaïe Dubuc et de Clarisse Garneau, le 8 août 1898 à Saint-Ferdinand. Il choisit la prime de 50 $.

Maple Grove

Richard Sealy épouse Isabelle Nugent le 15 février 1876 à l'église presbytérienne d'Inverness. Il reçoit la terre située à Thetford, rang 9, lot 20.

Notre-Dame-de-Lourdes

Désiré Bédard, fils d'Ambroise Bédard et de Marcelline Côté, épouse Rose de Lima Côté, fille d'Isaïe Côté et d'Olive Mathieu, le 7 février 1873 à Saint-Louis de Blandford. Aucune mention du choix entre la prime et la terre n'est indiquée.

Didème Bouchard, fils d'Étienne Bouchard et d'Euphrosine Allard, épouse Célina Simard, fille de Timothée Simard et de Marie Côté, le 24 juillet 1866 à Baie-St-Paul. Il choisit la prime de 50 $.

Arthur Langevin, fils de Joseph Langevin et de Luce Toutant, épouse Clarisse Thibeault, fille d'Honoré Thibeault et de Léocardie Arsenault, le 22 avril 1884 à Sainte-Gertrude de Bécancour. Aucune mention du choix entre la prime et la terre n'est indiquée.

Stanislas Provencher, fils de Joseph Provencher et d'Éléonore Carignan, épouse Clarisse Létourneau, fille d'Isidore Létourneau et de Marguerite Bonenfant, le 25 janvier 1881 à Norbertville. Aucune mention du choix entre la prime et la terre n'est indiquée.

Richardville (Saint-Adrien-d'Irlande)

Louis Lessard, fils d'Augustin Lessard et de Geneviève Bizier, épouse Émilie Lessard, fille d'Olivier Lessard et de Célestine Gendron, le 5 juillet 1859 à Saint-Frédéric de Beauce. Il reçoit la terre située à Garthby (Wolfe), rang B, lot 18.

Sacré-Coeur-de-Marie

Fernand Bolduc, fils de Michel Bolduc et d'Esther Villers, épouse Angélina Plante, fille de Louis Plante et de Louise Grondin, le 12 janvier 1869 à Saint-Victor de Beauce. Il reçoit la terre située à Thetford, rang 10, lot 9, 1/2 nord-est.

Achille Gilbert, fils de Richard Gilbert et de Victoire Provençal, épouse Nathalie Labbé, fille de Jean-Baptiste Labbé et d'Archange Pomerleau dit Vachon, le 9 janvier 1866 à Saint-Frédéric de Beauce. Il épouse en deuxièmes noces Mathilde Métivier, fille de Louis Métivier et de Marcelline Noël, le 24 février 1879 à East Broughton. Il reçoit la terre située à Thetford, rang 9, lot 6, 1/2 nord-est.

Louis Landry, fils d'Olivier Landry et de Marie-Anne Walsh, épouse Célanire Simoneau, fille de Louis Simoneau et de Marie Reny, le 18 juillet 1865 à Saint-Elzéar de Beauce. Il choisit la prime de 50 $.

Jean Paquet, fils de Louis Paquet et de Marguerite Giguère, épouse Marie-Adèle Gagné, fille de François Gagné et de Marie-Louise Langlois, le 13 janvier 1874 à Saint-Pierre de Broughton. Il reçoit la terre située à Thetford, rang 11, lot 14, 1/2 nord-est.

Joseph Poirier, fils d'Hilaire Poirier et de Hélène Doyon, épouse Lucie Cloutier, fille d'Urbain Cloutier et de Cénophée Dupuis dit Gilbert, le 3 mars 1862 à Saint-Frédéric de Beauce. Il reçoit la terre située à Adstock, rang 3, lot 11.

Saint-Adrien-d'Irlande

Israël Corriveau, fils de Joseph Corriveau et d'Angélique Lamontagne, épouse Marie Simard, fille d'Étienne Simard et de Marie Côté, le 7 février 1871 à Saint-Elzéar de Beauce. Il choisit la prime de 50 $.

Jules Fortier, fils de Maxime Fortier et de Flavie Lantagne, épouse Gertrude Poliquin, fille d'Antoine Poliquin et de Flavie Tardif, le 6 juillet 1880 à Laurierville. Il choisit la prime de 50 $.

Laurent Nadeau, fils de Charles Nadeau et de Louise Tanguay, épouse Delvina Lacombe, fille de François-Xavier Lacombe et de Philomène Plante, le 10 juillet 1881 à Saint-Victor de Beauce. Il choisit la prime de 50 $.

Arcadius Trudel, fils de Pierre Trudel et de Marie Lecourt, épouse Élise Fortier, fille de Joseph Fortier et de Christine Lessard, le 21 mai 1877 à Saint-Ferdinand. Il choisit la prime de 50 $.

Saint-Alphonse de Thetford Mines

Antoine Bellemare, fils de Joseph Bellemare et d'Émérance Lachance, épouse Adèle Roberge, fille de Jean Roberge et d'Esther Demers, le 16 novembre 1875 à Saint-Julien. Il choisit la prime de 50 $.

Édouard Couture, fils de Louis Couture et de Françoise Girard, épouse Adélina Goulet, fille de Jean Goulet et d'Adélina Vermette, le 2 octobre 1877 à Saint-Pierre de Broughton. Il choisit la prime de 50 $.

Barthélemi Dussault, fils de François Dussault et de Thérèse Lamothe, épouse Adéline Laroche, fille de Xavier Laroche et d'Émélie Payeur, le 18 janvier 1869 à Saint-Ferdinand. Il reçoit la terre située à Garthby (Wolfe), rang 2, lot 42.

Paul Napoléon Hébert, fils de Jean Hébert et de Marie Turgeon, épouse Marie Morin, fille de Léon Morin et d'Émérentienne Rousseau, le 12 avril 1864 à Sainte-Claire de Dorchester. Il reçoit la terre située à Langevin (Dorchester), rang 5, lot 37 et prime de 50 $.

Joseph Loignon, fils de Magloire Loignon et d'Isabelle Binet, épouse Caroline Lessard, fille de François Lessard et de Sophie Grégoire, le 7 février 1865 à Saint-Elzéar de Beauce. Aucune mention du choix entre la prime et la terre n'est indiquée.

Owen McCaffrey, fils de Barthélemy McCaffrey et Éléonore Dooman, épouse Margaret Johnson, fille de James Johnson et Elisabeth Thompson, le 12 juin 1855 à Saint-Sylvestre. Il reçoit la terre située à Stratford (Wolfe), rang 7, lot 26.

Damase Morency, fils de Michel Morency et de Marie Turgeon, épouse Virginie Gosselin, fille de Laurent Gosselin et de Virginie Carrier, le 21 novembre 1881 à Saint-Henri de Lévis. Il choisit la prime de 50 $.

Saint-Calixte de Somersert

Alexandre Boulanger, fils de Prudent Boulanger et de Louise Bolduc, épouse Caroline Goulet, fille de Jean Goulet et de Marie-Louise Labadie, le 30 août 1859 à Saint-Calixte de Plessisville. Il reçoit la terre située à Winslow (Compton), rang 2 sud-est, lots 101 et 102.

Honoré Gilbert Gosselin, fils de François-Xavier et de Henriette Lachance, épouse Marie-Rose Faucher, fille d'Alexandre Faucher et de Marie Éléonore Martineau, le 9 mai 1882 à Lyster. Il reçoit la terre située à Winslow (Compton), rang 2 nord-est, lots 12 et 13.

Édouard Goulet, fils de Léon Goulet et de Zélire Marcotte, épouse Lumina Gagné dit Bellavance, fille de Jean Gagné dit Bellavance et de Soulange Brochu, le 23 novembre 1886 à Laurierville. Il choisit la prime de 50 $.

Pierre Jutras, fils de Martin Jutras et de Louise Béliveau, épouse Lumina Tourigny, fille de Zoé Tourigny et d'Alice Pépin, le 20 juin 1871 à Plessisville. Il choisit la prime de 50 $.

Joseph Lavoie, fils d'Augustin Lavoie et de Léocadie Lebrun, épouse Marie Nadeau, fille d'Antoine Nadeau et de Françoise Lainesse, le 24 octobre 1871 à Plessisville. Il choisit la prime de 50 $.

Octave Dufresne, fils de Joseph Dufresne et d'Angèle Belcourt, épouse Juliette Beaudet, fille de Julien Beaudet et de Julie Legendre, le 6 octobre 1857 à Saint-Louis de Lotbinière. Il choisit la prime de 50 $.

Ignace Roberge, fils d'Ignace Roberge et d'Angélique Genest, épouse Marie Leclerc, fille de François Leclerc et de Josephte Levasseur, le 7 février 1855 à Saint-Jean-Chrysostôme. Il reçoit la terre située à Thetford, rang A, lot 5, partie sud-ouest front.

Saint-Désiré du Lac-Noir

Louis Carrier, fils de Jean Carrier et d'Angélique Mercier, épouse Élise Dodier, fille de Louis Dodier et de Marie Labbé, le 20 février 1870 à Saint-Frédéric de Beauce. Aucune mention du choix entre la prime et la terre n'est indiquée.

Jean-Baptiste Dallaire fils d'Étienne Dallaire et Archange Blais, épouse Virginie Carrier, Jean Carrier et Ursule Beaudoin, le 19 février 1867 à Saint-Évariste. Il reçoit la terre située à Thetford, rang A, lot 4, front.

Saint-Ferdinand d'Halifax

Napoléon Beaudoin, fils de Germain Beaudoin et de Perpétue Bilodeau, épouse Élise Beaudoin, fille de Louis Beaudoin et d'Archange Tardif, le 21 juillet 1873 à Saint-Ferdinand. Il choisit la prime de 50 $.

Ferdinand Boissonnault, fils de Louis Boissonnault et de Marie Roy, épouse Marguerite Olivier, fille de Procul Olivier et de Marie Fréchette, le 5 mai 1856 à Saint-Ferdinand. Il reçoit la terre située à Thetford, rang 9, lot 22, 1/2 nord-est.

Joseph Chrétien, fils de Joseph Chrétien et de Marguerite Beaudoin, épouse Louise Nolet, fille d'Abraham Nolet et de Marie-Louise Bilodeau, le 27 septembre 1850 à Saint-Ferdinand. Il reçoit la terre située à Stratford, rang 11, lot 1

Pierre Cyr, fils de Pierre Cyr et de Marie Lacasse, épouse Lédie Dussault, fille de François-Xavier Dusssault et de Philomème Marcoux, le 22 septembre 1837 à Saint-Ferdinand. Il choisit la prime de 50 $.

Philias Daigle, fils de Romuald Daigle et de Césarie Cantin, épouse Mélanie Ruel, fille de Germain Ruel et de Julie Roy, le 31 janvier 1881 à Saint-Ferdinand. Aucune mention du choix entre la prime et la terre n'est indiquée.

Frédéric Demers, fils de Jean-Baptiste Demers et de Félicité Dumas, épouse Elisabeth Gagnon, fille de Jean-Baptiste Gagnon et d'Olive Émond, le 8 juillet 1861 à Norbertville. Il choisit la prime de 50 $.

Firmin Dubois, fils de François Dubois et de Marie-Anne Demers, épouse Marie Drouin, fille de Louis Drouin et de Marguerite Dugrenier dit Perron, le 22 août 1843 à Sainte-Marie-de-Beauce. Il reçoit la terre située à Winslow (Compton), rang 5 nord-ouest, lot 21.

François-Xavier Dubois, fils de François-Xavier Dubois et Odile Dupré, épouse Louise Nolet, fille d'Abraham Nolet et Desanges Dussault, le 2 février 1869 à Saint-Ferdinand. Aucune mention du choix entre la prime et la terre n'est indiquée.

Isaïe Dubuc, fils de Joseph Dubuc et de Marguerite Bibeau, épouse Clarisse Garneau, fille de Germain Garneau et de Marie Genest, le 8 janvier 1850 à Saint-Ferdinand. Aucune mention du choix entre la prime et la terre n'est indiquée.

Jean-Baptiste Dussault, fils de Pierre Dussault et d'Adéline Grenier, épouse Mélanie Bélanger, fille de Charles Bélanger et de Marie Ruel, le 10 octobre 1887 à Saint-Ferdinand. Il choisit la prime de 50 $.

Israël Fréchette, fils de Louis Fréchette et Zoé Sévigny, épouse en premières noces, Léda Bernier, fille de Louis Bernier et Olive Lemieux, le 2 septembre 1869 à Saint-Ferdinand. Il épouse en deuxièmes noces, Emma Mailhot, fille de David Mailhot et de Hedwidge Legendre, le 7 janvier 1891 à Gentilly. Il reçoit la terre située à Wolfestown, rang 9, lot 18, 1/2 nord-ouest.

Romuald Gingras, fils de Jean Gingras et de Marie Sévigny, épouse Angélique Blondeau, fille de Narcisse Blondeau et de Rosalie Drolet, le 13 janvier 1863 à Saint-Ferdinand. Il reçoit la terre située à Winslow (Compton), rang 4 sud-est, lot 48.

Joseph Gosselin, fils de Joseph Gosselin et de Thérèse Roberge, épouse Adèle Simoneau, fille d'Ambroise Simoneau et de Hélène Demers, le 28 avril 1874 à Saint-Ferdinand. Il choisit la prime de 50 $.

Julien Grégoire, fils de Joseph Grégoire et Élisabeth Gingras, épouse Rose Garneau, fille de Paul Garneau et Geneviève Payeur, le 8 janvier 1845 à Saint-Gilles de Lotbinière. Aucune mention du choix entre la prime et la terre n'est indiquée.

Prudent Grenier, fils de Joseph Grenier et Catherine Boulet, épouse Aurélie Canac-Marquis, fille de Joachim Canac-Marquis et Rose Côté, le 4 février 1856 à Saint-Sylvestre. Il reçoit la terre située à Gayhurst (Beauce), rang 2, lot 4.

Ferdinand Houle, fils de Pierre Houle et d'Éléonore Martin, épouse Émilie Côté, fille de Louis Côté et d'Éléonore Gardner, le 8 juillet 1871 à Saint-Ferdinand. Il choisit la prime de 50 $.

Georges-Job Labonté, fils de François Labonté et d'Adélaïde Lavallière, épouse Joséphine Dubois, fille de Firmin Dubois et Marie Drouin, le 6 novembre 1866 à Saint-Ferdinand. Il choisit la prime de 50 $.

Joseph Lamontagne, fils de Julien Lamontagne et de Geneviève Massé, épouse Zoé Dubuc, fille de Joseph Dubuc et de Marguerite Bibeau, le 22 février 1848 à Saint-Ferdinand. Aucune mention du choix entre la prime et la terre n'est indiquée.

Jean-Baptiste Larose, fils de Pierre Larose et Marie Gagnon, épouse Philomène Faucher, fille de Louis Faucher et Esther Brown, le 4 février 1856 à Saint-Sylvestre. Il reçoit la terre située à Winslow (Compton), rang 5 nord-ouest, lot 20.

Gilbert (Cyrille) Marcoux, fils de Michel Marcoux et Suzanne Morin, épouse Délima Émond, fille de Jean Émond et Louise Perreault, le 30 janvier 1855 à Saint-Ferdinand. Il reçoit la terre située à Risborough (Beauce), rang 3, lot 14 1/2 et reçoit la prime de 50 $.

Michel Marcoux, fils d'Ignace Marcoux et Agathe Grenier, épouse Scholastique Gagné, fille de Joseph Gagné et Geneviève Poirier, le 11 octobre 1841 à Saint-Sylvestre. Il reçoit la terre située à Winslow (Compton), rang 3 nord-ouest, lots 87 et 89.

Viatic Marcoux, fils de Michel Marcoux et de Scholastique Gagné, épouse Régina Pelletier, fille de Chrisologue Pelletier et Marie-Marthe Leclerc, le 9 février 1880 à Saint-Ferdinand. Il choisit la prime de 50 $.

Cyrille Provencher épouse Adéline Lamontagne, le 28 juillet 1884 à Saint-Joseph de Biddeford, Maine. Il choisit la prime de 50 $.

Étienne Roberge, fils de Louis Roberge et Christine Laliberté, épouse Marie-Claudia Blais, fille de François-Xavier Blais et Ode Royer, le 4 septembre 1866 à Saint-Bernard de Beauce. Il reçoit la terre située à Winslow (Compton), rang 2 sud-est, lots 96 et 97.

A. Schambier épouse Henriette Birch. Il reçoit la terre située à Wolfestown (Wolfe), rang 5, lot 28, 1/2 nord-est.

Apollinaire Sévigny, fils de Pierre Sévigny et de Sophie Gingras, épouse Virginie Tanguay, fille d'Anselme et de Louise Carrier, le 8 février 1875 à Sainte-Sophie. Il choisit la prime de 50 $.

Édouard Tanguay, fils d'Antoine Tanguay et de Geneviève Chatigny, épouse Henriette Gagnon, fille de Joseph Gagnon et Josephte Genest, le 23 février 1852 à Saint-Ferdinand. Il reçoit la terre située à Winslow (Compton) rang 5 lot 19.

Saint-Hubert de Spaulding

Philéas Bilodeau, fils d'Alphonse Bilodeau et Alex St-Pierre, épouse Marie-Desneiges Morin, fille d'Israël Morin et Louise Beaudry, le 5 février 1883 à Saint-Évariste. Il choisit la prime de 50 $.

Saint-Jacques de Leeds

Joseph Fortin épouse Marie Drouin. Il reçoit la terre située à Risborough (Beauce), rang 3, lot 13 1/2 et la prime de 50 $

Sainte-Julie de Somersert

Ferdinand Baker, fils de Louis Baker et Marie-Louise Gagnon, épouse Émilie Wakelman, fille de Johnny Wakelman et Elise Marsan, le 6 septembre 1859 à Laurierville. Il reçoit la terre située à Somerset (Mégantic), rang 1, lot 2, 1/2 nord-est.

Hubert Beaudoin, fils de Charles Beaudoin et Théostiste Fecteau, épouse Marie-Élise Dubois, fille de Jacques Dubois et Catherine Lambert, le 31 mai 1859 à Laurierville. Il reçoit la terre située à Somerset (Mégantic), rang 1, lot 2, 1/2 sud-ouest.

Joseph Bilodeau, fils de François Bilodeau et Charlotte Devarenne, épouse Louise Dion, fille de Magloire Dion et Sophie Demers, le 23 janvier 1872 à Laurierville. Il choisit la prime de 50 $.

Elzéar Côté dit Fréchette, fils de Louis Côté dit Fréchette et Louise Côté, épouse Marie-Césarie (Cécile) Blouin, fille de François Blouin et Cécile Blouin, le 7 janvier 1879 à Laurierville. Il choisit la prime de 50 $.

Édouard Demers, fils de François Demers et Rosalie Grégoire, épouse Olympe Rousseau, fille de Francis Rousseau et Rose-de-Lima Fortier. Il reçoit la terre située à Stratford (Wolfe), rang 5, lot 3.

François Gagné fils de Joseph Gagné et Louise Drouin, épouse Marie-Césarie Leblanc, fille de Jean-Baptiste Leblanc et Henriette Poulin, le 9 avril 1872 à Laurierville. Il choisit la prime de 50 $.

Thomas Lemelin, fils de François Lemelin et Rosalie Pouliot, épouse Séraphine Campagna, fille de François Campagna et Louise Marceau, le 14 novembre 1871 à Laurierville. Il reçoit la terre située à Winslow (Compton), rang 4 sud-ouest, lots 81 et 82.

Joseph Martel, fils d'Antoine Martel et Magdeleine Chrétien, épouse Reine Magnan, fille de Joseph Magnan et Josephte Côté, le 25 avril 1843 à Saint-Nicolas. Aucune mention du choix entre la prime et la terre n'est indiquée.

Frédéric Mercier, fils de Guillaume Mercier et Angélique Fortier, épouse Julie Baillargeon, fille de Louis Baillargeon et Marguerite Charrier, le 15 septembre 1840 à Sainte-Marie de Beauce. Aucune mention du choix entre la prime et la terre n'est indiquée.

Joseph Poulin, fils de Isaac Poulin et Marguerite Giroud, épouse Marie-Desanges Bilodeau, fille de Joseph Bilodeau et Anastasie Latulippe, le 20 janvier 1857 à Broughton. Aucune mention du choix entre la prime et la terre n'est indiquée.

Isidore Roy, fils de Ferréol Roy et Marguerite Audet, épouse Philomène Pouliot, fille de François Pouliot et Marie Gosselin, le 12 août 1859 à Saint-Gervais de Bellechasse. Il reçoit la terre située à Shenley (Beauce), rang 5, lot 36.

Élie (Édouard) Saint-Pierre, fils de Richard St-Pierre et Clothilde Payeur, épouse Malvina Houde, fille de Eusèbe Houde et Sara Fortier. Il choisit la prime de 50 $.

Vital Tardif et son épouse Elmire Routhier. Il reçoit la terre située à Ham (Wolfe), rang 8, lot 13, partie sud-ouest.

Basile Thibodeau, fils de Jean-Baptiste Thibodeau et Geneviève Fillion, épouse Marcelline Laverdière, fille de Louis-Joseph Laverdière et Sophie Paré, le 11 août 1856 à Saint-Bernard de Beauce. Il choisit la prime de 50 $.

Saint-Pierre-Baptiste

Patrick Pidgeon, fils de Manus Pidgeon et Bridget Garrity, épouse Emily Kennedy, fille de Daniel Kennedy et Mary Sheridan, le 14 avril 1874 à Inverness. Il reçoit la terre située à Gayhurst (Beauce), rang 2, lot 3.

William Powell, fils de George Powell et Margaret Murray, épouse Catherine Devany, fille de Thomas Devany et Mary Brown, le 30 octobre 1853 à Saint-Ferdinand. Il reçoit la terre située à Winslow (Compton), rang 2 sud-est, lots 98 et 99.

Joseph (Georges) Simoneau, fils de Julien Simoneau et Rose Lavoie, épouse en premières noces Délima Langlois, fille de François Langlois et Marie Marcoux, le 28 février 1870 à Saint-Ferdinand. Il épouse en deuxièmes noces Olivine Henri, fille de Jean-Baptiste Henri et Élisabeth Chrétien, le 5 juillet 1886 à Saint-Julien. Il choisit la prime de 50 $.

Saint-Pierre de Broughton

William (Guillaume) Payeur, fils de Louis Payeur et Marguerite Demers, épouse Adélaïde Plante, fille de Stanislas Plante et Émélie Demers, le 13 mai 1851 à Saint-Nicolas. Il reçoit la terre située à Risborough (Beauce), rang 10, lot 14, 1/2 nord-ouest.

Sainte-Sophie-d'Halifax

J-René Beaumier, épouse Laura Lacourse, fille de Charles Lacourse et de Sophie Provencher, le 30 août 1886 à Plessisville. Il épouse en premières noces, Anne Guers. Il épouse en deuxièmes noces, Adélaïde Smoneau, fille de Isaïe Simoneau et Julienne Martineau, le 8 septembre 1879 à Plessisville. Il reçoit la terre située à Langevin (Dorchester), rang 5, lot 56 et prime de 50 $.

Moïse Côté, fils d'Édouard Côté et Marguerite Lapierre, épouse Florida Custeau, fille de Louis Custeau et Anastasie Garon, le 20 janvier 1873 à Sainte-Sophie. Il choisit la prime de 50 $.

Étienne Dargis, fils de Charles Dargis et Marguerite Boudreau, épouse Sophie Landry, fille de Jean-Paul Landry et Marguerite Vigneau, le 14 janvier 1867 à Saint-Valère d'Arthabaska. Il choisit la prime de 50 $.

J.-Clovis Denoncourt, fils de Joseph Denoncourt et Séraphine Béliveau, épouse Adéline Laforest, fille de Joseph Laforest et Amélie Raymond, le 13 avril 187(?) à Baie-du-Fèvre. Il reçoit la terre située à Thetford , rang 9, lot 22, 1/2 sud-ouest.

Joseph Gosselin, fils de Guillaume Gosselin et Julie Vigneault, épouse Marie Bergeron, fille de Jean-Baptiste Bergeron et Desneiges Rhéault, le 27 juin 1871 à Sainte-Sophie. Aucune mention du choix entre la prime et la terre n'est indiquée.

David Labonté, fils de Joseph Labonté et Louise Ruel, épouse en premières noces Philomène Morin, fille de Joseph Morin et Josephte Leclerc, le 25 février 1862 à Sainte-Sophie. Il épouse en deuxièmes noces Lumina Doucet, fille de Joseph Doucet et Marguerite Poisson, le 12 novembre 1877 à Plessisville. Il choisit la prime de 50 $.

Zéphirin Paradis, fils de Jean Paradis et Henriette Dion, épouse Desanges Gauthier, fille d'Édouard Gauthier et Archange Litalien, le 25 juillet 1854 à Saint-André de Kamouraska. Aucune mention du choix entre la prime et la terre n'est indiquée.

Félix Skelling épouse Marie-Aimée Bellemare. Il reçoit la terre située à Thetford, rang 9, lot 23, 1/2 nord-est.

Somerset

François Morin, fils de Noël Morin et Marie-Archange Maheux, épouse Basilice Hébert, fille de François Hébert et Émilie Thibodeau, le 9 avril 1850 à Sainte-Marie de Beauce. Il reçoit la terre située à Garthby (Wolfe), rang 2, lot 32 et lot 33 partie nord-ouest.

Somerset Sud

Georges Marcoux, fils de Simon Marcoux et Louise Héon, épouse Emma Houle, fille d'Augustin Houle et Marianne Galarneau, le 5 juin 1866 à Saint-Eusèbe de Princeville. Il reçoit la terre située à Winslow (Compton), rang ?, lot ?, 41 1/3.

Thetford Mines

David Miles épouse Sarah McElreavy le 31 juillet 1877. Il choisit la prime de 50 $.

Demande de M. Édouard Tanguay, Saint-Ferdinand d'Halifax, Comté de Mégantic au Département de l'Agriculture et de la Colonisation, Province de Québec, en date du 6 mai 1897, pour l'obtention d'une terre gratuite de cent acres.

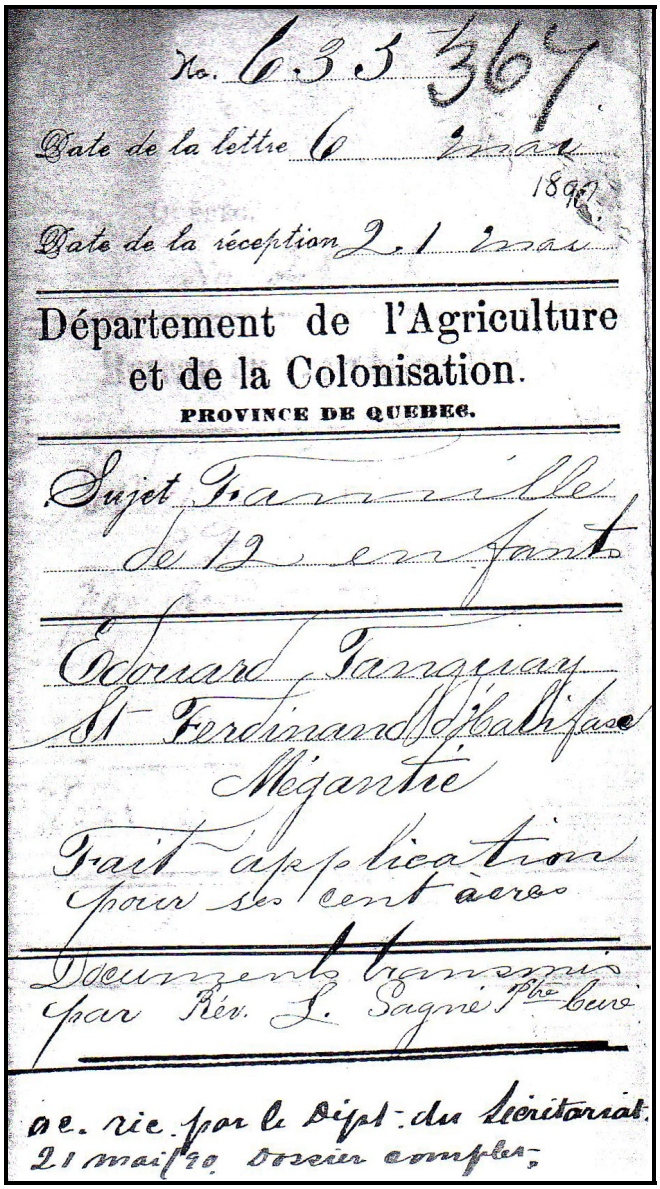

No. 635 367

Date de la lettre 6 mai 1897

Date de la réception 21 mai

Département de l'Agriculture et de la Colonisation.

PROVINCE DE QUEBEC.

Sujet Famille de 12 enfants

Édouard Tanguay
St Ferdinand d'Halifax
Mégantic

Fait application pour ses cent acres

Documents transmis par Rév. L. Gagné Ptre Curé

ac. rec. par le Dépt. du Secrétariat. 21 mai 90. Dossier complet.

Documents transmis par L. Gagné

Le demandeur avait l'obligation de fournir les extraits de baptême de chacun de ses enfants.

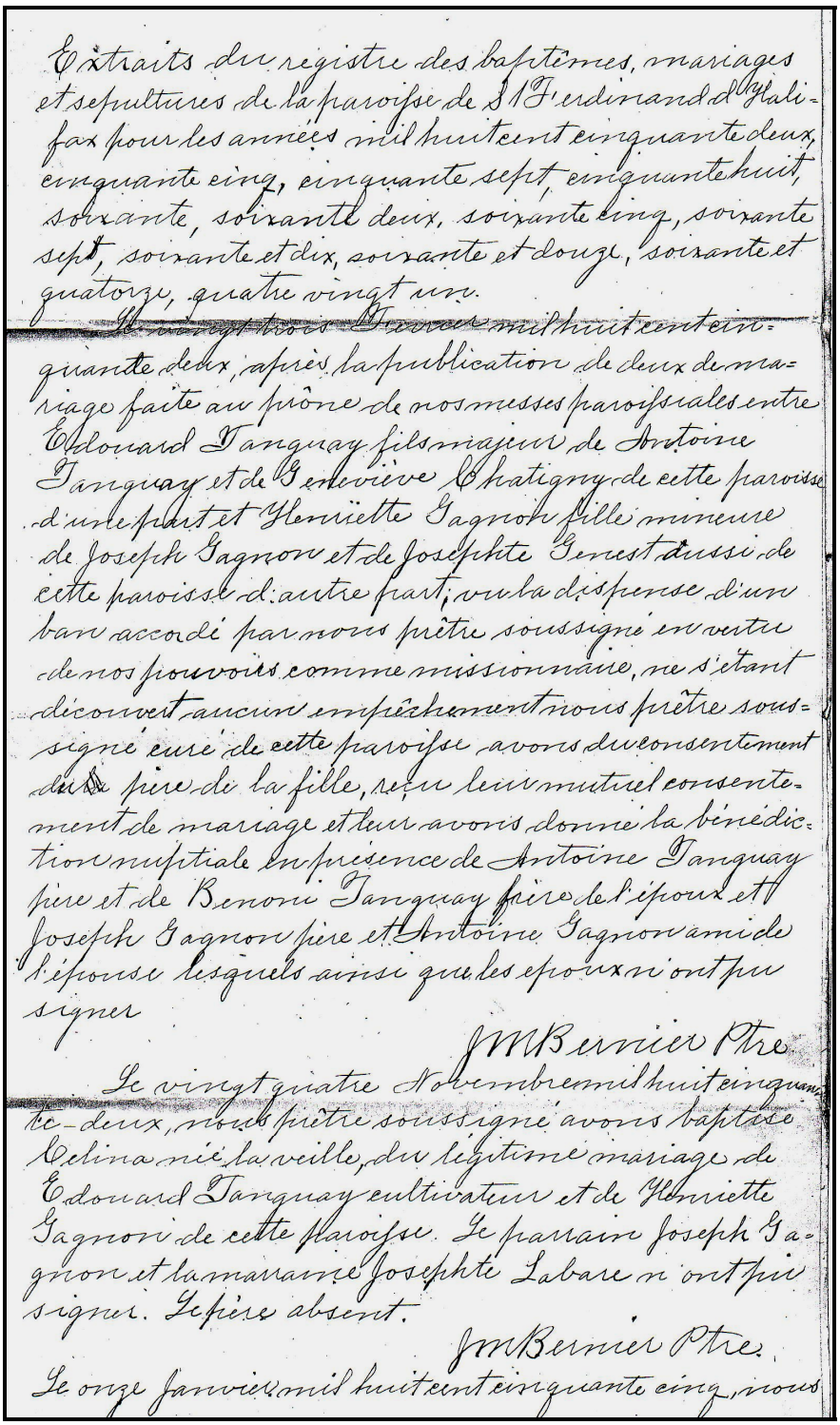

Extraits du registre des baptêmes, mariages et sepultures de la paroisse de St Ferdinand d'Halifax pour les années mil huit cent cinquante deux, cinquante cinq, cinquante sept, cinquante huit, soixante, soixante deux, soixante cinq, soixante sept, soixante et dix, soixante et douze, soixante et quatorze, quatre vingt onze.

Le vingt trois Février mil huit cent cinquante deux, après la publication de deux de mariage faite au prône de nos messes paroissiales entre Edouard Tanguay fils majeur de Antoine Tanguay et de Geneviève Chatigny de cette paroisse d'une part et Henriette Gagnon fille mineure de Joseph Gagnon et de Josephte Genest aussi de cette paroisse d'autre part, voulu dispense d'un ban accordé par nous prêtre soussigné en vertu de nos pouvoirs comme missionnaire, ne s'étant découvert aucun empêchement nous prêtre soussigné curé de cette paroisse avons du consentement du père de la fille, reçu leur mutuel consentement de mariage et leur avons donné la bénédiction nuptiale en présence de Antoine Tanguay père et de Benoni Tanguay frère de l'époux et Joseph Gagnon père et Antoine Gagnon ami de l'épouse lesquels ainsi que les époux n'ont pu signer

J M Bernier Ptre

Le vingt quatre Novembre mil huit cinquante-deux, nous prêtre soussigné avons baptisé Celina née la veille, du légitime mariage de Edouard Tanguay cultivateur et de Henriette Gagnon de cette paroisse. Le parrain Joseph Gagnon et la marraine Josephte Labare n'ont pu signer. Le père absent.

J M Bernier Ptre.

Le onze Janvier mil huit cent cinquante cinq, nous

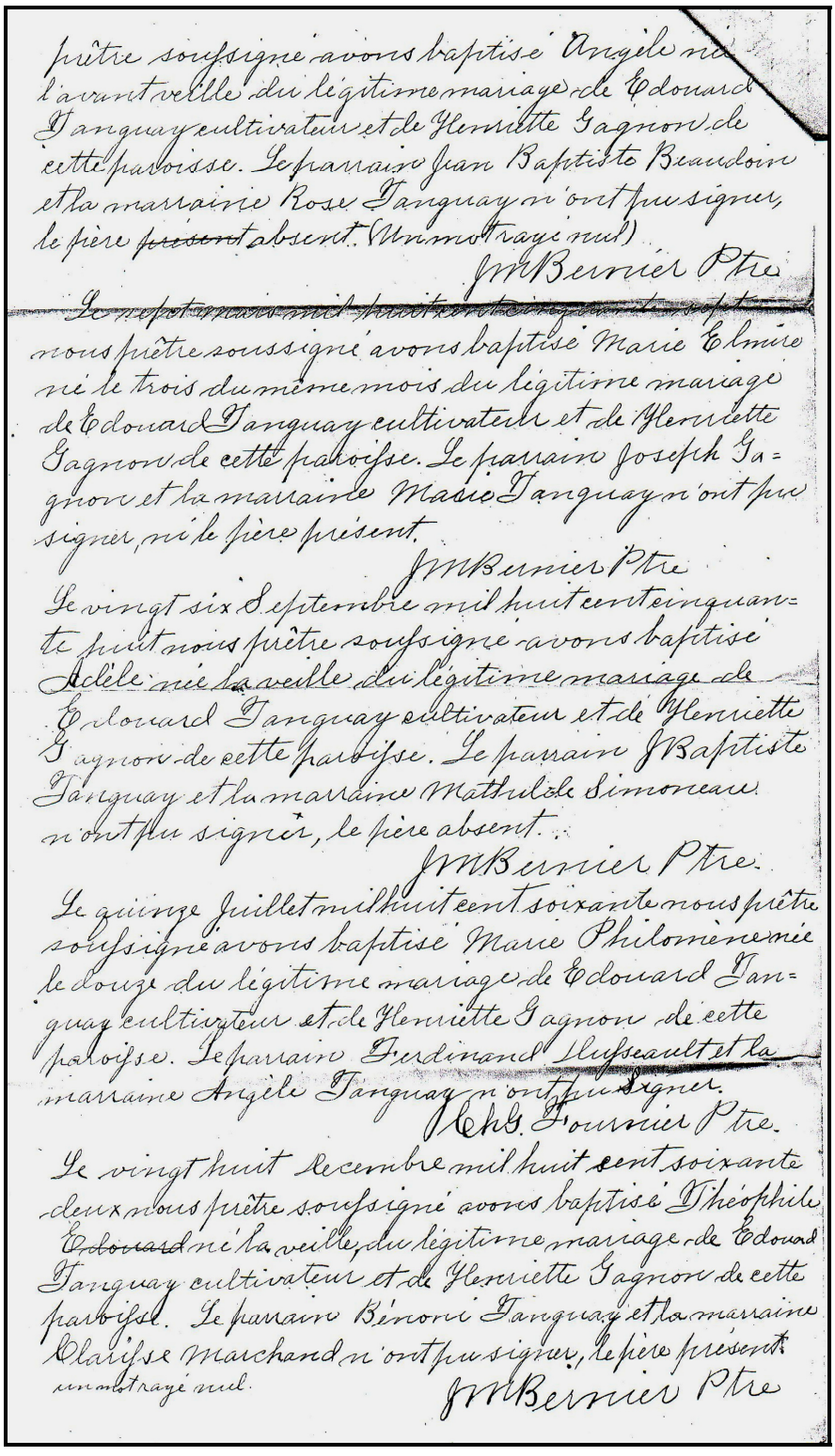

prêtre soussigné avons baptisé Angèle née l'avant veille du légitime mariage de Edouard Tanguay cultivateur et de Henriette Gagnon de cette paroisse. Le parrain Jean Baptiste Beaudoin et la marraine Rose Tanguay n'ont pu signer, le père ~~présent~~ absent. (Un mot rayé nul)

J M Bernier Ptre

~~Le sept mars mil huit cent~~

nous prêtre soussigné avons baptisé Marie Elmire née le trois du même mois du légitime mariage de Edouard Tanguay cultivateur et de Henriette Gagnon de cette paroisse. Le parrain Joseph Gagnon et la marraine Marie Tanguay n'ont pu signer, ne le père présent.

J M Bernier Ptre

Le vingt six Septembre mil huit cent cinquante sept nous prêtre soussigné avons baptisé Adèle née la veille du légitime mariage de Edouard Tanguay cultivateur et de Henriette Gagnon de cette paroisse. Le parrain J Baptiste Tanguay et la marraine Mathilde Simoneau n'ont pu signer, le père absent.

J M Bernier Ptre.

Le quinze Juillet mil huit cent soixante nous prêtre soussigné avons baptisé Marie Philomène née le douze du légitime mariage de Edouard Tanguay cultivateur et de Henriette Gagnon de cette paroisse. Le parrain Ferdinand Lefebvre et la marraine Angèle Tanguay n'ont pu signer.

J Chs Fournier Ptre.

Le vingt huit décembre mil huit cent soixante deux nous prêtre soussigné avons baptisé Théophile Edouard né la veille, du légitime mariage de Edouard Tanguay cultivateur et de Henriette Gagnon de cette paroisse. Le parrain Bénoni Tanguay et la marraine Clarisse Marchand n'ont pu signer, le père présent. un mot rayé nul

J M Bernier Ptre

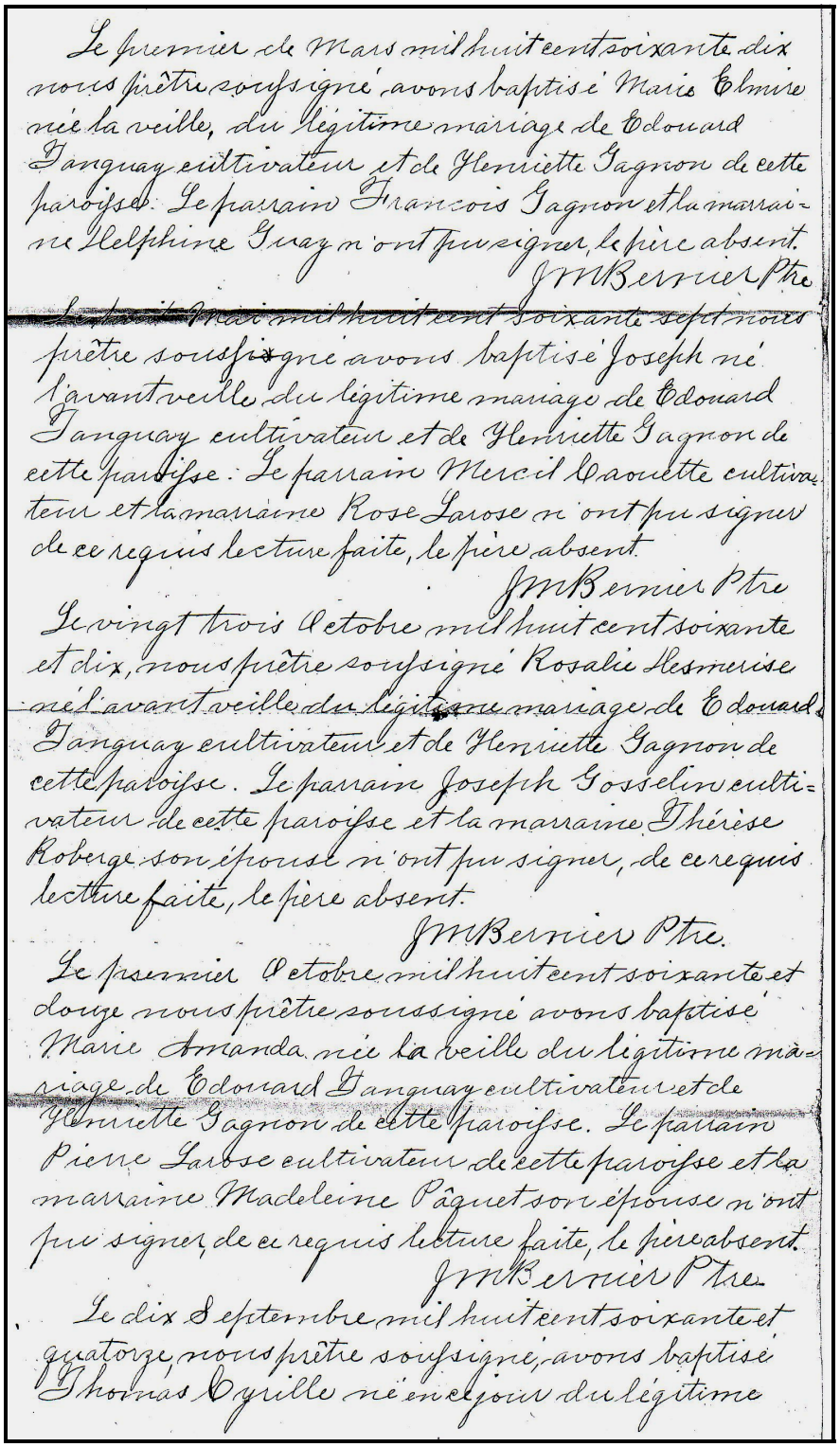

Le premier de Mars mil huit cent soixante dix nous prêtre soussigné avons baptisé Marie Elmire née la veille, du légitime mariage de Edouard Tanguay cultivateur et de Henriette Gagnon de cette paroisse. Le parrain François Gagnon et la marraine Delphine Guay n'ont pu signer, le père absent.

J M N Bernier Ptre

~~Le trois Mars mil huit cent soixante sept nous~~ prêtre soussigné avons baptisé Joseph né l'avant veille du légitime mariage de Edouard Tanguay cultivateur et de Henriette Gagnon de cette paroisse. Le parrain Mercil Laouette cultivateur et la marraine Rose Larose n'ont pu signer de ce requis lecture faite, le père absent.

J M N Bernier Ptre

Le vingt trois Octobre mil huit cent soixante et dix, nous prêtre soussigné Rosalie Hesmerise née l'avant veille du légitime mariage de Edouard Tanguay cultivateur et de Henriette Gagnon de cette paroisse. Le parrain Joseph Gosselin cultivateur de cette paroisse et la marraine Thérèse Roberge son épouse n'ont pu signer, de ce requis lecture faite, le père absent.

J M N Bernier Ptre.

Le premier Octobre mil huit cent soixante et douze nous prêtre soussigné avons baptisé Marie Amanda née la veille du légitime mariage de Edouard Tanguay cultivateur et de Henriette Gagnon de cette paroisse. Le parrain Pierre Larose cultivateur de cette paroisse et la marraine Madeleine Pâquet son épouse n'ont pu signer, de ce requis lecture faite, le père absent.

J M N Bernier Ptre.

Le dix Septembre mil huit cent soixante et quatorze, nous prêtre soussigné, avons baptisé Thomas Cyrille né en ce jour du légitime

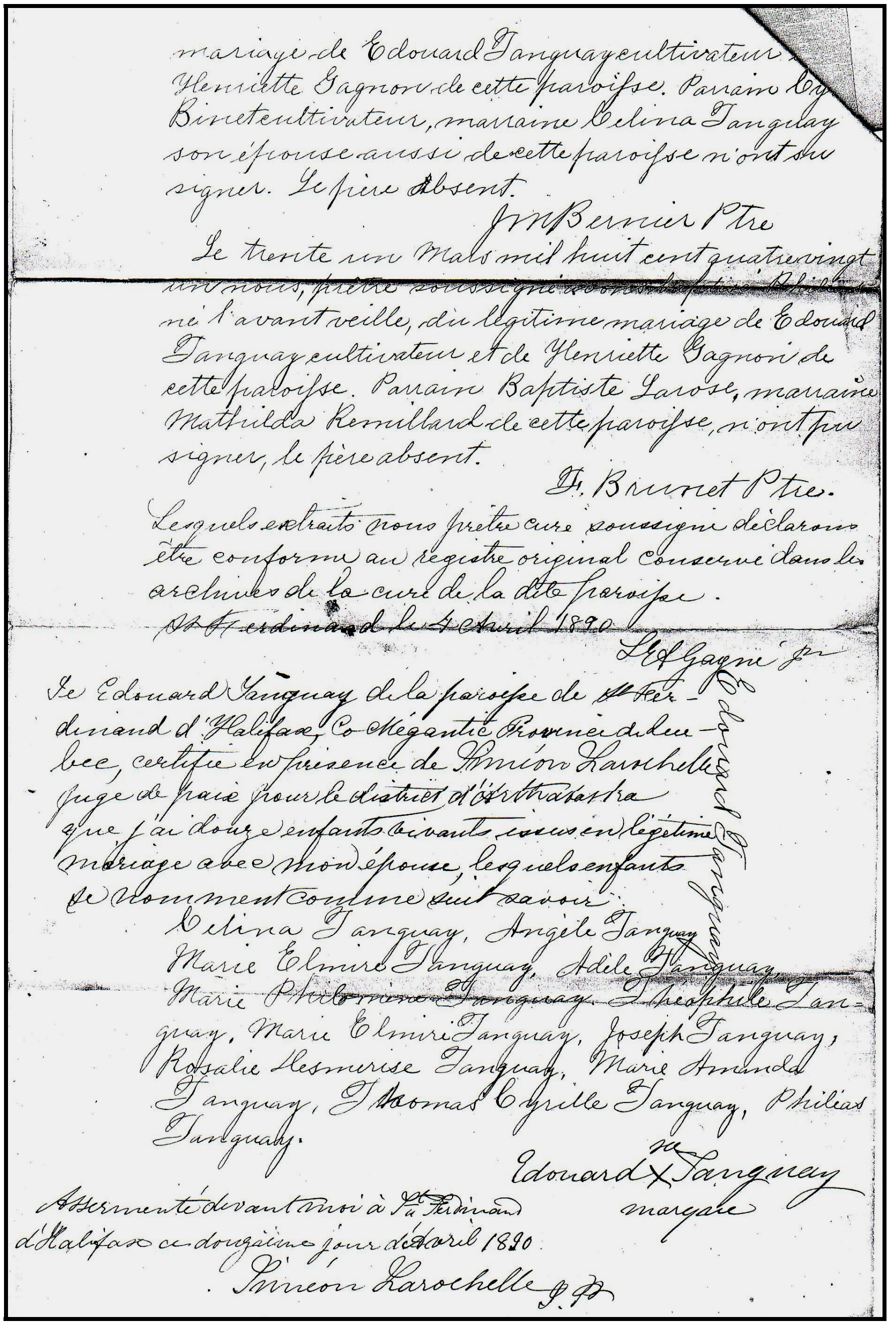
mariage de Edouard Tanguay cultivateur [et]
Henriette Gagnon de cette paroisse. Parrain Cy[...]
Binet cultivateur, marraine Celina Tanguay
son épouse aussi de cette paroisse n'ont su
signer. Le père absent.
J.M. Bernier Ptre
Le trente un Mars mil huit cent quatre vingt
un nous, prêtre soussigné avons baptisé Phil[...]
né l'avant veille, du légitime mariage de Edouard
Tanguay cultivateur et de Henriette Gagnon de
cette paroisse. Parrain Baptiste Larose, marraine
Mathilda Remillard de cette paroisse, n'ont pu
signer, le père absent.
F. Brunet Ptre.
Lesquels extraits nous prêtre curé soussigné déclarons
être conforme au registre original conservé dans les
archives de la cure de la dite paroisse.
St Ferdinand le 4 Avril 1890
L.E. Gagné ptre

Je Edouard Tanguay de la paroisse de St Fer-
dinand d'Halifax, Co Mégantic Province de Qué-
bec, certifie en présence de Siméon Larochelle
juge de paix pour le district d'Arthabaska
que j'ai douze enfants vivants issus en légitime
mariage avec mon épouse, lesquels enfants
se nomment comme suit savoir
Celina Tanguay, Angèle Tanguay
Marie Elmire Tanguay, Adèle Tanguay,
Marie Philomène Tanguay, Théophile Tan-
guay, Marie Elmire Tanguay, Joseph Tanguay,
Rosalie Desmerise Tanguay, Marie Amanda
Tanguay, Thomas Cyrille Tanguay, Philéas
Tanguay.
Edouard Tanguay
Edouard X Tanguay
sa marque
Assermenté devant moi à Ste Ferdinand
d'Halifax ce douzième jour d'Avril 1890.
Siméon Larochelle J.P.

Erratum

Bercail Vol. 20 n° 1 ayant pour titre : Les artistes peintres
Il manque la source suivante, dans le texte sur Jacques Lisée à la page 27

Les premiers défricheurs de Fontainebleau :
Source : BMS comté de Wolfe
75 ans d'histoire un héritage à découvrir, 1913 Fontainebleau 1988
Ghislain Lisée

Chicane de clôtures

Club des Raconteux

Ernest que l'on surnommait à l'époque « Ti-Nest » était un cultivateur paresseux et négligent. Tout au long de son séjour dans le rang V, soit environ une vingtaine d'années, ses voisins ont souvent porté plainte contre lui à cause de ses clôtures mal entretenues. Faut dire que le bétail de Ti-Nest avait plus d'une fois pacagé dans les champs d'avoine ou de blé qui n'étaient pas les siens.

Toute la paroisse se rappellera sans doute ces fameuses chicanes de clôtures. Immanquablement, il en survenait à chaque année. Il suffisait qu'une vache ou un veau s'aventure dans le champ du voisin, y broute un peu et voilà, la guerre était repartie. Les bêtes faisaient beaucoup de dégâts et tout comme Ti-Nest, elles étaient indomptables. Lorsqu'il se voyait obliger d'effectuer des réparations sous peine d'amendes ou de poursuites, Ti-Nest réparait la clôture en question à la va-vite, pour faire taire les voisins.

Ti-Nest trouvait ce travail détestable, sans aucun attrait pour lui. Il disait manquer de temps et de bras pour le seconder dans son travail. Il faut dire que Ti-Nest avait engendré une trâlée de filles mais qu'un seul garçon qui était encore trop jeune pour les travaux de la ferme. De plus, il y en avait des clôtures sur sa terre : clôtures de ligne, clôtures de pacage, clôtures de clos ensemencés et clôtures de jardin.

Selon les cultivateurs du temps, une bonne clôture devait durer la vie d'un homme. D'ailleurs, l'on pouvait généralement juger le propriétaire d'une ferme à l'aspect de ses champs et de ses clôtures. Au printemps, il fallait réparer ses clôtures car pendant l'hiver toutes sortes de bris avaient pu survenir : des travées couchées par la neige, des piquets pourris, une barrière sortie de ses gonds… Il était donc primordial de passer en revue toutes les clôtures de sa ferme.

Un beau matin, l'on sortait la charrette, on la chargeait de perches, de pieux et de harts. On apportait les outils nécessaires (hache, masse, tarière…) et l'on partait pour la journée. Une inspection minutieuse et la réparation des clôtures était l'un des secrets de la bonne entente entre voisinage. Les perches et les piquets étaient conservés pour chauffer le poêle de la cuisine.

Quand les clôtures ne suffisaient pas à retenir certaines bêtes rétives, le cultivateur leur passait un joug de bois au cou. Aux grands maux, les grands remèdes !

Tout le monde connaissait Ti-Nest et sa nonchalance. On parlait régulièrement de lui dans les veillées, au magasin général et même à l'église. Qui n'avait pas eu affaire à lui? À la mort de Ti-Nest, sa terre fut vendue et depuis ce moment-là, il n'y eut plus de chicanes de clôtures dans le rang V.

King Cash Store

Nancy Laliberté

Source: Centre d'archives de la région de Thetford - Fonds Jacques Fugère

C'est en 1892 qu'est officiellement érigé le village de Kingsville, formé des premières habitations regroupées près des exploitations minières. Le nom adopté par le village, qui deviendra plus tard Thetford Mines illustre bien la place occupée par l'industrie minière et la famille King. Celle-ci possède alors la plus grande partie des terrains sur lesquels est érigé Kingsville.

Dès 1878, les King s'engagent dans l'exploitation de l'amiante, et c'est vers 1903 que débute la construction de l'édifice qui abritera le magasin de leur compagnie, le *King Cash Store*. Ouvert en 1905, on y retrouve vêtements, marchandises sèches et meubles. À l'époque, les compagnies minières incitent fortement les mineurs et leurs familles à venir acheter dans leur magasin, avec des coupons.

En octobre 1915, la première grève générale des mineurs éclate sur la base d'une demande d'augmentation de salaire. D'autres revendications des travailleurs des mines, rédigées par l'échevin Joseph-Lacasse Rousseau, seront d'ailleurs de vouloir tout leur salaire en argent et non plus en bons d'achats. « Les mineurs réclamaient la liberté d'effectuer leurs achats où bon leur semblerait et non au magasin des mines. »[1]

C'est en septembre 1919 que le magasin *King Cash Store* cesse ses activités. En effet, les dirigeants de la mine King ont décidé d'agrandir et de déplacer leurs bureaux. Ils procèdent donc à la fermeture du *King Cash Store* et à la vente de la marchandise de l'épicerie à M. Alphonse Hébert. L'édifice abrite par la suite les bureaux de la compagnie *Asbestos Corporation.* Cet imposant bâtiment, recouvert en partie de bardeaux d'amiante et caractérisé par son mât de drapeau, accueille encore aujourd'hui bureaux et commerces.

1 - Poulin, Jean-Charles, La cité de l'or blanc Thetford Mines 1876-1976, « Jean-Charles Poulin » éditeur, Thetford Mines, 1975, page 75.

Nil Picard

Hélène Giguère

Fils d'Eugène Picard et Joséphine Morin, Nil est né à Saint-François de Montmagny.

Nil arrive à Thetford Mines par le train, un samedi vers l'année 1910. Il prend une chambre chez Mme Poiré de la rue King. Il dépose une mallette sous une petite table près de la porte. Lorsqu'il la reprend le lundi matin, il demande à Mme Poiré si elle savait ce qu'elle contenait. Elle lui répond : « Comment voulez-vous que je le sache? » Nil ouvre la mallette et lui montre 1 000 $ en argent, montant de son héritage qu'il va par la suite déposer à la banque.

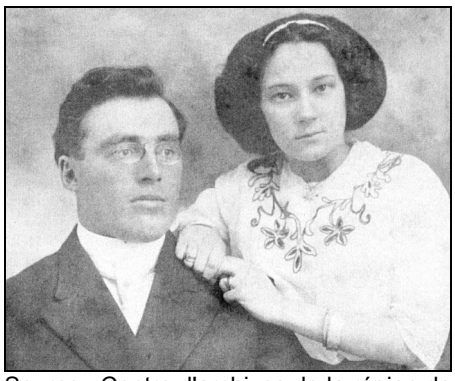

Source : Centre d'archives de la région de Thetford - Fonds Michel Lafontaine

Il achète la boulangerie située au coin des rues King et Saint-Joseph, en arrière de la maison du Dr Lacerte.

Nil épousait le 10 juillet 1912 à la paroisse Saint-Alphonse de Thetford Mines, Rolande Fournier, fille du Dr Wilbrod Fournier et Marie Boissonneault.

De cette union naissaient :

Roland	Né le 24-11-1912 à Saint-Alphonse de Thetford Mines. Marié en 1res noces le 22-04-1941 à Coleraine, à Jeannette Roberge (Louis & Marie Lambert). Marié en 2e noces le 12-11-1966 à Beauport, à Joanne Lafontaine (Paul-Émile & Léonie Beaudoin).
Robert	Né le 06-12-1913 à Saint-Alphonse de Thetford Mines. Marié le 20-11-1948 à Montréal, à Nicole Côté (Narcisse & Maria Gagné). Décédé le 08-01-1978 à l'âge de 64 ans 1 mois. Inhumé le 11 janvier suivant au cimetière Saint-Alphonse de Thetford Mines.
François	Né le 03-09-1915 à Saint-Alphonse de Thetford Mines.
Fleurette	Née le 29-04-1917 à Saint-Alphonse de Thetford Mines. Mariée le 01-07-1941 à Saint-Alphonse de Thetford Mines, à Ernest Dubois (Pierre Joseph & Marie Clara Bissonnette).
Jeannine	Née le 22-12-1918 à Saint-Alphonse de Thetford Mines. Mariée le 24-06-1940 à Saint-Alphonse de Thetford Mines, à Georges A. Giroux (Joseph E.C. & Ernestine Paré).
Anonyme	Né et décédé le 28-02-1920 à Saint-Alphonse de Thetford Mines. Inhumé au cimetière Saint-Alphonse de Thetford Mines.
Guy	Né le 14-06-1921à Saint-Alphonse de Thetford Mines.
Thérèse	Née le 14-04-1923 à Saint-Alphonse de Thetford Mines.

Yves — Né le 05-02-1925 à Saint-Alphonse de Thetford Mines. Marié le 06-06-1953 à Black Lake, à Pierrette Pelletier (Donat et Aldérie Gagné).

Anonyme — Né et décédé le 09-03-1927 à Saint-Alphonse de Thetford Mines. Inhumé au cimetière Saint-Alphonse de Thetford Mines.

Le 19 mars 1921, il achète de M. Turmel, la manufacture d'eau gazeuse située sur la rue Bennett Nord. Il a la franchise de Coke et embouteille des variétés. Il est également distributeur de bière venant du Lac Mégantic pendant quelque temps.

Pendant la crise de 1929, il ne vend qu'une à deux caisses par semaine. C'est une période difficile. Son épouse prend alors des pensionnaires à la maison pour aider.

En 1935, il obtient la franchise de Pepsi-Cola, John Collins et embouteille aussi des variétés d'essence telles que l'orangeade, fraise, cidre champagne et soda pour la bannière Kist.

Source : Centre d'archives de la région de Thetford
Fonds Michel Lafontaine

En 1951, il vend son commerce à son fils Roland.

Nil Picard est décédé accidentellement le 29 mai 1956 à l'âge de 69 ans 5 mois. Il fut inhumé le 1er juin suivant au cimetière Saint-Alphonse de Thetford Mines.

Rolande Fournier est décédée le 29 juin 1975 à l'âge de 84 ans 5 mois. Elle fut inhumée le 1er juillet suivant au cimetière Saint-Alphonse de Thetford Mines.

Roland continuera de faire progresser le commerce.

Roland épousait en 1res noces le 22 avril 1941 à Coleraine, Jeannette Roberge, fille de Louis Israël Roberge et Marie Lambert. Jeannette est née le 14 mars 1910 à Coleraine.

De cette union naissaient :

Claudette — Née le 08-02-1942 à Saint-Alphonse de Thetford Mines.

Jean — Né le 02-09-1943 à Saint-Alphonse de Thetford Mines.

Madeleine — Née le 24-01-1946 à Saint-Noël de Thetford Mines.

Johanne — Née le 09-01-1947 à Saint-Noël de Thetford Mines.

Guy Né le 17-11-1951 à Saint-Noël de Thetford Mines.

Carole Née le 01-09-1954 à Saint-Alphonse de Thetford Mines.

Jeannette Roberge est décédée le 7 octobre 1964 à l'âge de 54 ans 6 mois. Elle fut inhumée le 12 octobre suivant au cimetière Saint-Alphonse de Thetford Mines.
Roland épousait en 2e noces le 12 novembre 1966 à Beauport, Joanne Lafontaine, fille de Paul-Émile Lafontaine et Léonie Beaudoin.

De cette union naissait :

Anonyme Née le 25-10-1968 à Saint-Alphonse de Thetford Mines. Décédée le 02-11-1968 à l'âge de 8 jours. Inhumée au cimetière Saint-Alphonse de Thetford Mines.

En 1973, il achètera la bâtisse voisine qu'il fera démolir pour agrandir l'usine. Roland a cessé de faire l'embouteillage pour ne faire que la distribution.

En 1981, Roland vendait son entreprise à sa fille Claudette qui revendait à Alex Coulombe de Québec en 1990. L'on déménage les installations à l'usine de Vallée Jonction où se situe le centre de distribution de la compagnie.

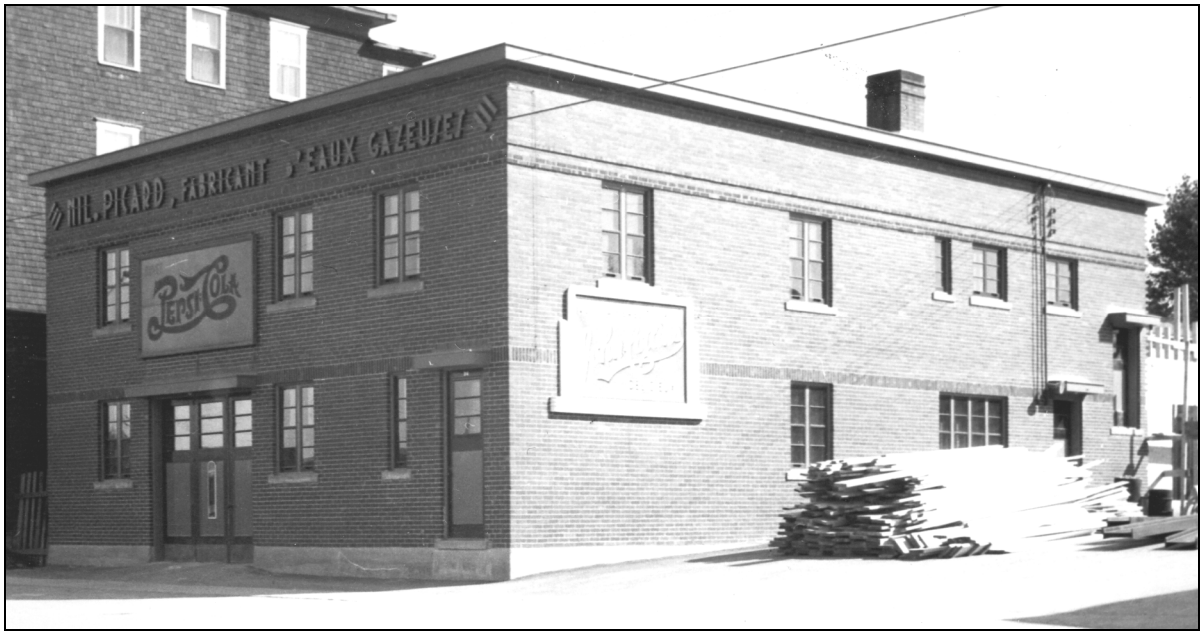

Source : Centre d'archives de la région de Thetford - Fonds Michel Lafontaine

Acquisitions

Angèle Chamberland

BMS Saint-Camille, Wolfe	1867 – 2007
BS Saint-Hippolyte de Wotton	1851 – 2007
BMS Saint-Gabriel, Stratford	1857 – 2006
BMS Saint-Joseph, Ham Sud	1883 – 1998
BMS Saint-Adrien de Ham	1887 – 2008
BMS Saint-Adolphe de Dudswell	1888 – 2008
BMS Saint-Gérard Fontainebleau	1905 – 2009
BMS Saint-Janvier de Weedon	1863 – 2010
BMS Notre-Dame-de-Lourdes	1897 – 2009
BMS Saint-Germain de Grantham	1857 – 2008
BMS Saint-Norbert, Arthabaska	1845 – 1940
BMS Sainte-Hélène de Chester	1869 – 1970
BMS Saint-Médard, Warwick	1857 – 2010
BMS Sainte-Agnès, Lac Mégantic	1884 – 1940
BMS La Nativité de la Prairie	1670 - 2000
Naissances territoire de Rimouski	1873 – 1940
Naissances et décès Notre-Dame d'Hébertville	1852 – 1941
Sépultures Saint-Sébastien	1869 – 2009
Cahier des Dix, Tome 63	
McNaughton lives and times	
Dictionnaire des noms de famille du Canada français	

Commandites

L'ASSOCIATION DES FAMILLES EBACHER-BAKER **Pavillon Casault, Cité Universitaire,** **C.P. 10090, succ. Sainte-Foy** **Québec (Québec) G1V 4C6** **Tél. : 418 338-8411** **Courriel:** bakercleo777@cgocable.ca	**FRÉCHETTE LGL** Daniel Lapointe, ingénieur Gilles Binet, tech. senior principal **Division de SNC - Lavalin** **69, Notre-Dame Ouest** **Thetford Mines, (QC) G6G 1J4** **Tél. : 418 338-4631** **Télécopieur : 418 338-6564** **Courriel : flgl@snclavalin.com**	**CENTRE D'ARCHIVES DE LA RÉGION DE THETFORD** MRC DES APPALACHES **671, boulevard Frontenac Ouest** **Thetford Mines (Québec), G6G 1N1** **Tél. : 418 338-8591 poste 306** http://www.sahra.qc.ca **Courriel: archives@cegepth.qc.ca**
SADC Société d'aide au développement de la collectivité de L'Amiante **1035, Notre-Dame Est** **Thetford Mines (Québec), G6G 2T4** **Tél. : 418 338-4531** http://www.sadcamiante.com	**MUSÉE MINÉRALOGIQUE ET MINIER DE THETFORD MINES** **5 à 6 nouvelles expositions par année!** **711, boulevard Frontenac Ouest** **Thetford Mines (Québec), G6G 5T3** **Tél. : 418 335-2123** **http://www.museemineralogique.com**	**IMPRIMERIE COMMERCIALE DE THETFORD (2008)** Réjean Lacroix Propriétaire **266, Beaudoin** **Thetford Mines, Québec** **G6G 4V3** **Tél. : 418 338-4300** **Télécopieur : 418 338-6684**
GESCONEL INC Papeterie – Ameublement de bureau – matériel scolaire – Service informatique **257, Notre-Dame Ouest** **Thetford Mines, Québec, G6G 1J7** **Tél. : 418 335-9118** Télécopieur : 418 338-1502	**BIBLIOTHÈQUE L'HIBOUCOU** **5, De La Fabrique, C.P. 489** **Thetford Mines (Québec), G6G 2N4** **Tél. : 418 335-6111** **bibliolhiboucou@qc.aira.com**	Tout commence par la confiance PROMUTUEL APPALACHES — ST-FRANÇOIS Centre administratif 683, boulevard Frontenac Est **Thetford Mines** (Québec) G6G 6Y7 Tél. : 418 335-2770 Téléc. : 1 877 864-7980

Une naissance, un arbre

La Ville de Thetford Mines, par l'entremise de son **Comité d'embellissement**, désire souligner la naissance des nouveaux enfants et leur souhaiter la bienvenue dans notre municipalité en offrant gratuitement un petit arbre.

Ville de Thetford Mines

Veuillez vous inscrire auprès de madame **Julie St-Hilaire, secrétaire à la Mairie, C.P. 489, Thetford Mines, Québec, G6G 5T3** ou par téléphone au numéro **418 335-2981**

SNQ **Société Nationale des Québécois de L'Amiante**

Téléphone : 418 335-6466
Télécopieur : 418 335-6300
Courriel: snqamiante@distributel.net

Merci!

Arrière plan : Carte du comté de Mégantic

Source: Centre d'archives de la région de Thetford - Collection Clément Dussault

Famille Wilhelmine Sylvain

Source: Centre d'archives de la région de Thetford - Collection régionale

Famille de William Lessard, 1930

Source: Centre d'archives de la région de Thetford
Les Célébrations du125e d'East Broughton 1996
(Donateur: Céline Lagueux)